

memoria de informacion

MEMORIA DE INFORMACION
(Indice)

1. Medio físico

1.1 Localización

1.2 Topografía y relieve

1.3 Medio Natural

1.4 El Clima

1.41 Temperaturas (cuadro climatologico I-Medias mensuales)

1.41 Temperaturas (cuadro climatologico II)

1.42 Precipitaciones (cuadro climatologico III)

1.43 Vientos (cuadro climatologico IV)

1.44 Interpretaciones de datos climatologicos Cli
mograma de Taylor

2. Demografía

2.1 Población municipal

2.11 Tablas de población censada

2.12 Grafico de población

Indice de crecimiento absoluto

2.13 Distribución de población municipal por sexo
y edad

2.14 Piramide de población

2.15 Indice envejecimiento

2.16 Tasas de natalidad

2.17 Tasas de mortalidad

2.18 Crecimiento vegetativo

2.19 Gráfico de población, crecimiento vegetativo

Nacimientos

----- Defunciones

..... Crecimiento vegetativo.

2.2 Población según su relación con la actividad económica

2.21 Cuadro de población activa

2.22 Cuadro de población activa por sectores

2.23 Cuadro de población activa

2.3 Movimientos Migratorios

2.31 Cuadro de movimientos migratorios

2.32 Comentario

2.33 Gráfico de movimientos migratorios

2.34 Población no cuantificada

Movimiento de temporada

2.4 Estimación de la población futura. Proyecciones de población

3. Actividad económica

1.1 Población y tasa de actividad

3.2 Evaluación de las principales actividades

3.21 Agricultura

Distribución de suelo de cultivos

3.22 Agricultura

Explotaciones agrícolas

- 3.23 Ganaderia - Censo ganadero
- 3.24 Industria - Censo industrial
- 3.25 Comercio - Nº y tipo de comercios
- 4. Infraestructura, Equipamiento y Servicios Urbanos
 - 4.1 Infraestructura viaria
 - 4.11 Red viaria municipal
 - 4.12 Red viaria urbana
 - 4.2 Infraestructura urbana
 - 4.21 Abastecimiento de agua
 - 4.22 Alcantarillado
 - 4.23 Alumbrado público
 - 4.24 Suministro de energia eléctrica
 - 4.3 Equipamiento municipal
 - 4.31 Tipos de equipamiento
 - 4.32 Enseñanza
 - 4.4 Servicios urbanos
- 5. Estructura Urbana
 - 5.1 Censo de la edificación
 - 5.2 Estado de la edificación
 - 5.3 Valores estéticos de edificaciones ó conjuntos

Relación de edificios a conservar
- 6. Epilogo

1. Medio físico

1.1 Localización

Coordenadas x - 578.511

y - 4.367.119

Niveles 700 m. s/n/m.

Extensión 24,74 Km2

Encuadre Territorial Manchuela

Asentamientos

1.2 Topografía y relieve

El Picazo es un término municipal de características topograficas bien definidas, esencialmente plano sin puntos importantes de altitud y llavando al río Jucar al Oeste como límite con los términos de Pozorru**u**bielos de la Mancha, Villanueva de la Jara y Casasi-marro.

Como altura media en el núcleo son los 700 m. s/n/m. siendo de las cotas más bajas, llegando el término a los 763 m. lindando con el término de Tebar.

1.3 Medio Natural

Cultivo.-

Las características de la agricultura manchega/
cereales, olivo, vid y algo de frutales.

Cauces de agua superficial.-

El río Jucar que transcurre a lo largo de todo/
el término en su margen Oeste haciendo de lími-
te con los terminos de Pozorrubielos de la Man-
cha, Villanueva de la Jara y Casasimarro.

Usos del Suelo.-

Esencialmente la utilización es agricola con al
gunas manchas de pinos de poco aprovechamiento.

1,4 El clima

1.41 Temperaturas (cuadro climatología I-Medias mensuales)

Mes	Maximo Abs.	Minimo Abs.	Media Mens.
Enero	14,2	-7	3,9
Febrero	16,5	-5,8	4,6
Marzo	19,5	-5,4	6
Abril	23,6	-2,9	9,3
Mayo	27,9	0,8	13,3
Junio	32,8	4,9	18
Julio	36,3	8,8	22,5
Agosto	36,6	8,7	22,3
Septiembre	30,6	4,6	17,9
Octubre	26	0	12
Noviembre	19,1	-3,7	7,3
Diciembre	14,9	-6,1	3,9

1.41 Temperaturas (cuadro climatología II)

M/A	1.960	1.961	1.962	1.963	1.964	1.965	1.966	1.967	1.968	1.969	1.970	1.971	1.972	1.973	1.974	1.975	1.976	1.977	1.978	1.979
ENE									18 5 -7,2	16 4,7 -8	11 4,2 -5	14 0,9 -16	11 2,7 -6	13 3,7 -7	14 4,3 -5	17 5,5 -6	16 3,9 -8	12 4,4 -2	- - -	10 4,4 -5
FEB									16 6,4 -5	14 2,3 -10	18 3,7 -7	19 4,9 -5	- - -	17 4,1 -6	15 3,4 -6	17 5,4 -4	14 5,1 -7	19 6 -2	- - -	16 4,3 -8
MAR									20 6,8 -6	18 6,7 -5	17 4,8 -6	17 3 -10	19 6,8 -2	21 6,6 -5	20 6,1 -7	19 5,1 -4	22 7,1 -3	22 7,4 -6	- - -	20 5,9 -4
ABR									- 10,4 -	25 9,7 -2	25 9,6 -3	- - -	23 9,4 -2	26 9,8 -3	17 7,5 -1	24 8,6 -5	22 8,7 -2	27 10,3 -5	- - -	20 7,6 -2
MAY									29 13,9 -1	26 12,9 2	31 13,3 1	22 10,8 2	31 13,1 1	32 16 3	31 14,7 0	21 11 -1	29 15,2 1	27 11,7 0	- - -	30 13,8 0
JUN									34 19,4 3	35 16,9 4	31 19 6	33 16 3	33 18,4 6	35 19,4 4	32 18,2 8	34 17,5 5	34 20 7	31 15,1 3	- - -	31 18,4 7
JUL									- - -	38 23 9	36 23,5 7	37 21,3 10	35 22,6 11	36 23,2 11	37 23,5 10	38 24,1 10	35 22,1 5	35 19 6	- - -	38 22 5
AGO									- - -	36 22,2 7	36 22,6 11	- - -	36 21,6 11	38 24,9 11	38 22,8 7	38 23,3 8	39 22,6 11	32 18,6 4	- - -	37 23,4 12
SEP									30 18,8 6	26 14,4 4	35 21,2 8	31 18,9 8	27 15,6 5	36 20 3	32 17,7 0	30 17 4	28 17,5 3	31 18,1 5	- - -	33 19,4 5
OCT									27 14,3 5	- - -	30 12,1 -2	- - -	21 11,6 0	24 12,8 3	25 8,9 -4	29 13,6 -2	27 10,4 -1	26 12,1 1	- - -	29 12,9 3
NOV									18 7 -2	18 5,7 -5	23 9,4 -2	- - -	15 8,9 -1	21 8,9 -4	18 7 -3	21 7,3 -2	17 5,1 -5	21 6,3 -6	- - -	21 7,9 -6
DIC									16 3,9 -7	12 2,3 -8	12 1,3 -11	16 4,8 -4	14 4,4 -4	13 3,5 -9	16 4,9 -6	17 3,1 -7	16 5,5 -3	17 5,8 -2	- - -	18 5,4 -7

Temperatura máxima absoluta
media mensual
mínima absoluta

1.44 Interpretación de datos climáticos
Climograma de Taylor

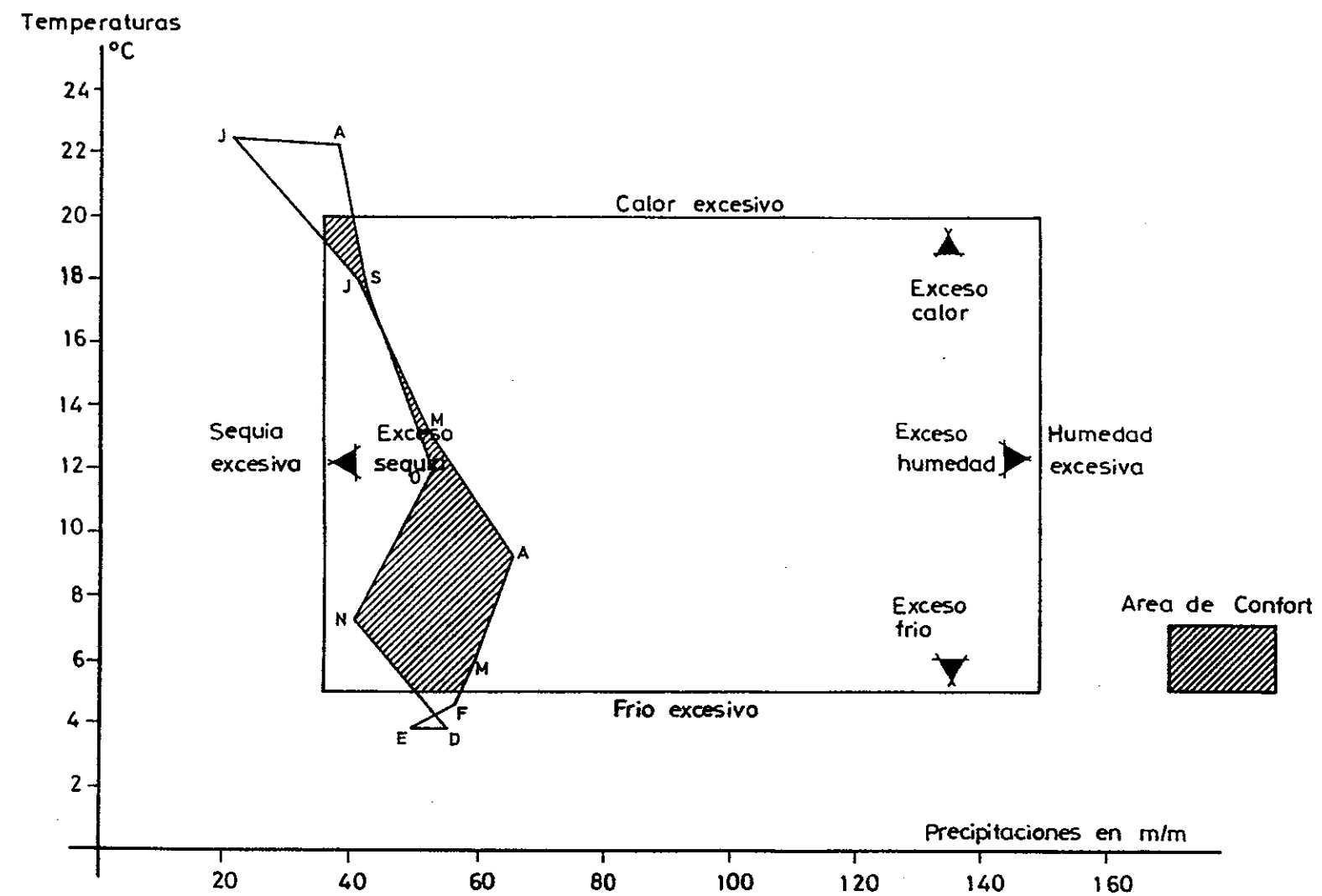

1.44 Interpretación de datos climáticos

Climograma de Taylor

Según podemos observar a través del Climograma, el -
clima de El Picazo es el propio de la Mancha con -
grandes diferencias de temperatura en las estaciones
de verano e invierno y una sequia importante.

2. Demografía

2.1 Población municipal

2.1.1 Tablas de población censada

Año	valor absoluto	Ind. de crecimie.
1.900	1.268	100,0
1.910	1.296	102,2
1.920	1.400	110,4
1.930	1.627	128,3
1.940	1.759	138,7
1.945	1.848	145,7
1.950	2.177	171,7
1.955	1.809	142,7
1.960	1.573	124,1
1.965	1.206	95,1
1.970	1.132	89,3
1.975	934	73,7
1.978	901	71,1

2,12 Grafico de población
Índice de crecimiento absoluto

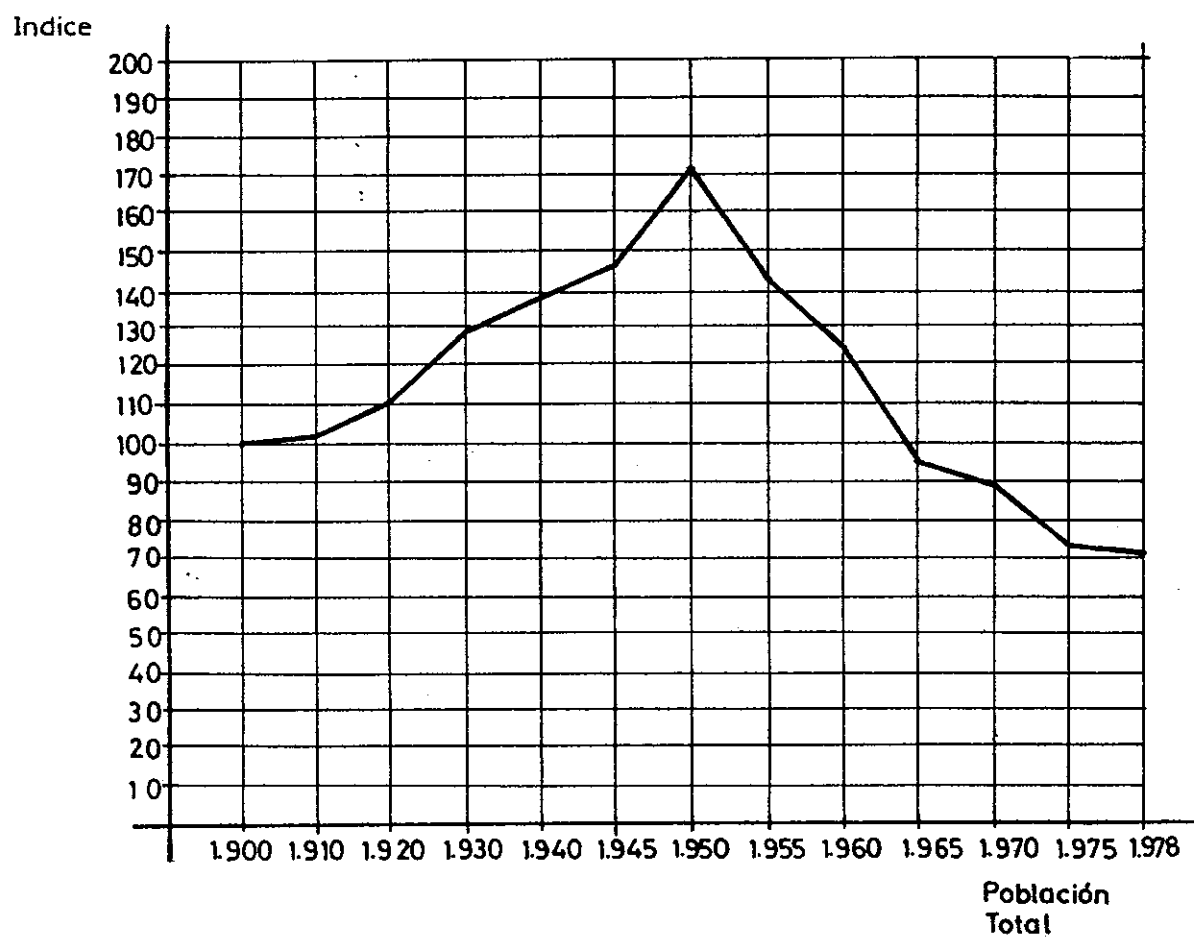

2.13 Distribución de población municipal por sexo y edad

Edad	Cifra Absoluta		Total	% Sobre el Total
	Varones	Mujeres		
0 - 4	31	32	63	6,74
5 - 9	30	40	70	7,49
10 - 14	35	50	85	9,10
15 - 19	37	52	89	9,53
20 - 24	31	33	64	6,85
25 - 29	21	15	36	3,85
30 - 34	16	13	29	3,10
35 - 39	15	12	27	2,89
40 - 44	17	30	47	5,03
45 - 49	33	38	71	7,60
50 - 54	35	35	70	7,49
55 - 59	27	30	57	6,10
60 - 64	33	37	70	7,49
65 - 69	30	29	59	6,32
70 y mas	47	50	97	10,38
Total	438	496	934	100,00

2,14 Piramide de población

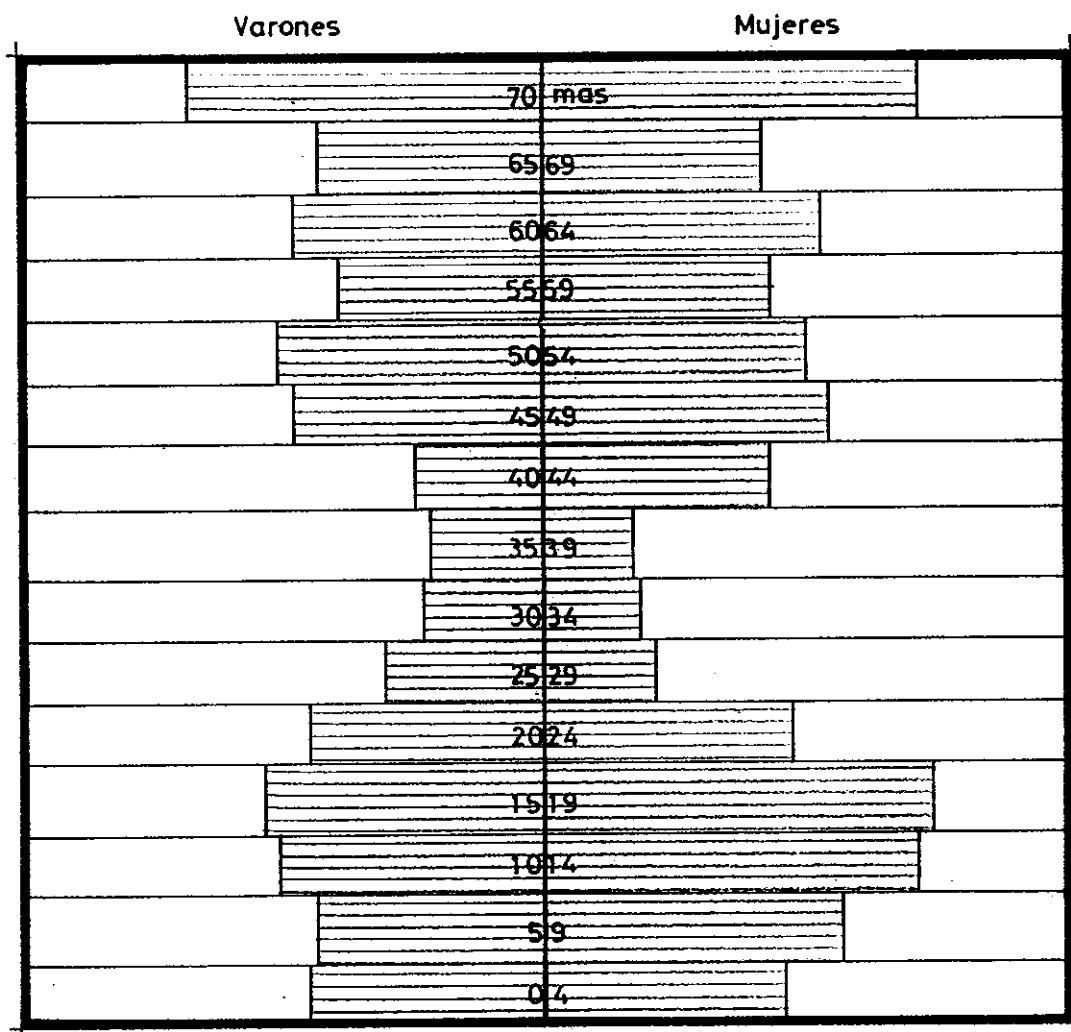

2.15 Índice envejecimiento

El índice de envejecimiento de El Picazo corresponde a la población mayor de 65 años.

Así pues:

$$I_e = I_{65} + I_{70}$$

$$I_e = 6,32 + 10,38$$

$$I_e = 16,70$$

Osea que un 16,70 % de la población total es mayor de 65 años siendo la media nacional de un 12 %.

Se considera una población envejecida aquella que supera el 9 % de mayores de 65 años, siendo calificada como joven los de menos del 9 %.

En el Picazo se observa que la población emigrada -- en los años anteriores ha provocado una baja en los grupos de edades de 25 a 39 años.

2,16 Tasas de natalidad

Año	Nacidos vivos	Población total	Tasa %
1.960	27	1.734	1,56
1.961	30	1.715	1,75
1.962	22	1.731	1,27
1.963	18	1.668	1,08
1.964	24	1.699	1,41
1.965	25	1.316	1,90
1.966	17	1.296	1,31
1.967	15	1.295	1,16
1.968	20	1.263	1,58
1.969	15	1.228	1,22
1.970	14	1.148	1,22
1.971	19	1.154	1,65
1.972	11	1.136	0,97
1.973	8	1.091	0,73
1.974	7	1.056	0,66
1.975	12	934	1,28

2.17 Tasas de mortalidad

Año	Defunciones	Poblacion total	Tasa %
1.960	15	1.734	0,86
1.961	5	1.715	0,29
1.962	10	1.731	0,58
1.963	15	1.668	0,90
1.964	9	1.699	0,53
1.965	6	1.316	0,45
1.966	9	1.296	0,69
1.967	5	1.295	0,39
1.968	9	1.263	0,71
1.969	18	1.228	1,46
1.970	6	1.148	0,52
1.971	15	1.154	1,30
1.972	13	1.136	1,14
1.973	10	1.091	0,92
1.974	12	1.056	1,14
1.975	7	934	0,75

2.18 Crecimiento vegetativo.

Año	Nacimientos		Defunciones		Crecimiento vegetativo	
	Total	Tasa	Total	Tasa	Total	Tasa
1.960	27	1,56	15	0,86	12	0,69
1.961	30	1,75	5	0,29	25	1,46
1.962	22	1,27	10	0,58	12	0,69
1.963	18	1,08	15	0,90	3	0,18
1.964	24	1,41	9	0,53	15	0,88
1.965	25	1,90	6	0,45	19	1,44
1.966	17	1,31	9	0,69	8	0,62
1.967	15	1,16	5	0,39	10	0,77
1.968	20	1,58	9	0,71	11	0,87
1.969	15	1,22	18	1,46	-3	0,24
1.970	14	1,22	6	0,52	8	0,70
1.971	19	1,65	15	1,30	4	0,35
1.972	11	0,97	13	1,14	-2	-0,18
1.973	8	0,73	10	0,92	-2	-0,18
1.974	7	0,66	12	1,14	-5	-0,47
1.975	12	1,28	7	0,75	5	0,54

2,19 Gráfico de población, crecimiento vegetativo

— Nacimientos
 - - - Defunciones
 — · — Crecimiento vegetativo

Nº Habitantes

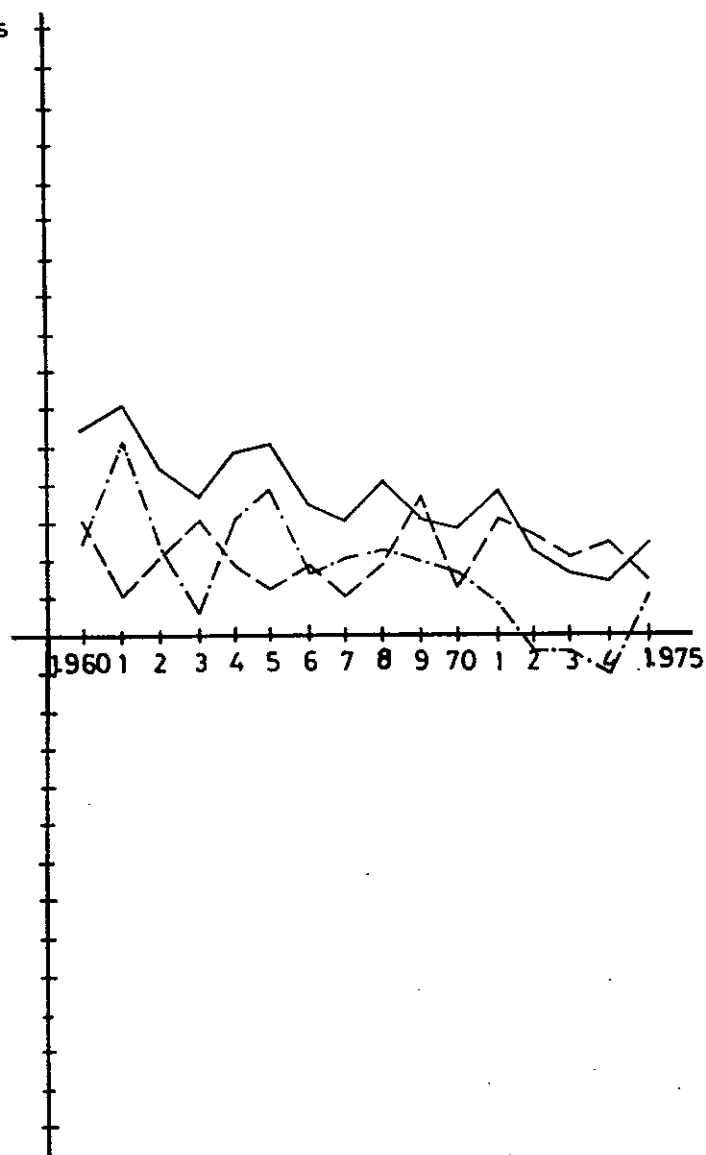

2.2 Población segun su relación con la actividad económica
2.2.1 Cuadro de población activa

	Varones	Mujeres	Total	%
Activa	244	11	255	27,30
No activa	201	478	679	72,70
Total	445	489	934	100,0

2,22 Cuadro de población activa por sectores

	Varones	Mujeres	Total	%
Primario	181	5	186	72,94
Secundario	48	—	48	18,82
Terciario	15	6	21	8,24
Total P. Act	244	11	255	100,0

2,23 Cuadro de población no activa

	Varones	Mujeres	Total	%.
Niños	31	32	63	9,28
Escolares	65	85	150	22,09
Estudiantes	10	9	19	2,80
Sus labores	-	315	315	46,39
Jubilados y otros	95	37	132	19,44
Total	201	478	679	100,0

23 Movimientos migratorios
 2.31 Cuadro de movimientos migratorios

Año	Inmigración	Emigración	Saldo
1.955			
1.956			
1.957			
1.958			
1.959			
1.960			
1.961			-44
1.962			4
1.963			-66
1.964			+16
1.965			-402
1.966			-28
1.967			-11
1.968			-43
1.969			-32
1.970			-88
1.971			2
1.972			-16
1.973			-43
1.974			-30
1.975			-127

2.32 Comentario

La no obtención de datos fiables referentes a emigración-inmigración nos obliga a reflejar únicamente el saldo emigratorio obtenido mediante los crecimientos total y vegetativo de los años referidos.

Se observa unos saldos importantes en las cifras correspondientes a las actualizaciones de población - realizadas cada cinco años con motivo de padrones o censos.

2.33 Gráfico de movimientos migratorios

Nº Habitantes

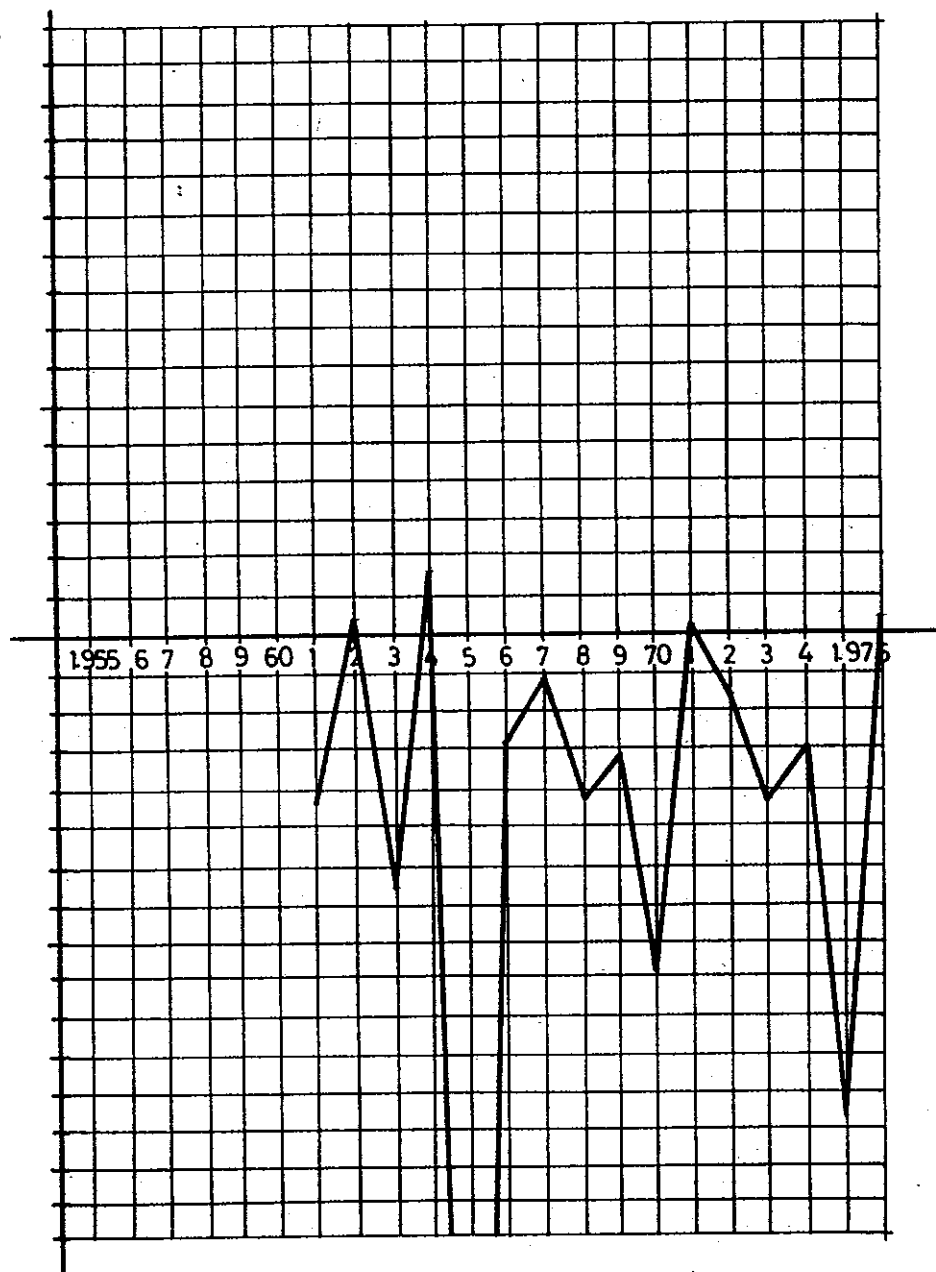

2.33 Población no cuantificada

Movimiento de temporada

Durante la época de vacaciones de verano, esencialmente durante las fiestas, la población de El Picazo aumenta en unos 1.800 habitantes.

De esta población de temporada, aproximadamente un 45 % se aloja en casas propias, que permanecen cerradas el resto del año, el 50 % lo hacen en casas de familiares conviviendo con ellos los días de vacaciones y solo el 5 % restante buscan su alojamiento en casas de alquiler, hospedaje, etc.

Esta afluencia repentina de población crea problemas de agua en las casas, pues la captación es insuficiente ante el aumento de demanda de este servicio. No ocurre lo mismo con el suministro eléctrico pues este sigue siendo suficiente.

2.4 Estimación de la Población futura. Proyecciones de población.

El Picazo, cuyas características demográficas en -- sus diferentes aspectos han sido reflejados en los -- cuadros y gráficos de este documento, tiene una po-- blación que ha sufrido la regresión tradicional de -- los núcleos rurales del mismo porte.

Actualmente y observando el proceso habido en los últimos años se ven signos que hacen preveer una esta-- bilización que representara un aumento de las necesi-- dades de vivienda y del índice de nacimientos en los años próximos.

Por otro lado y paralelamente se observa la vuelta -- al medio rural de parte de los emigrados anteriormen-- te fenómeno este, de difícil predicción, al incidir/ en él una serie de condicionantes socioeconomicos y/ politicos de otros niveles de actuación.

Este factor nos hace no poder efectuar una estima--- ción correcta del crecimiento de población en los -- próximos años. De todas formas el crecimiento, den-- tro del horizonte establecido para este plan no se-- ria lógico que superara los 1.100 habitantes.

3 Actividad económica
3,1 Población y tasa de actividad

		Por cuenta propia		Por cuenta ajena			
		Masculino	Femenino	Masculino	Femenino	Total	%
Sector primario	Agricultura	62	-	116	5	183	71,76
	Ganadería	-	-	3	-	3	1,18
	Minería	-	-	-	-	-	-
	Total	62	-	119	5	186	72,94
Sector secundario	Industrias manufactureras	4	-	6	-	10	3,92
	Productos alimenticios	3	-	-	-	3	1,18
	Talleres automoviles y otros	2	-	1	-	3	1,18
	Electricidad gas y agua	-	-	11	-	11	4,31
	Construcción	-	-	5	-	5	1,96
	Comercio al por mayor	1	-	-	-	1	0,39
	Comercio al por menor	6	-	-	-	6	2,35
	Hostelería	1	-	2	-	3	1,18
	Talleres domésticos	3	-	-	-	3	1,18
	Transportes	-	-	3	-	3	1,18
	Total	20	-	28	-	48	18,82
Sector terciario	Comunicaciones	-	-	3	-	3	1,18
	Establecimientos financieros	-	-	-	-	-	-
	Administración pública y defen.	-	-	3	-	3	1,18
	Servicios comunes y sociales	-	-	5	5	10	3,92
	Otros	-	-	4	1	5	1,96
	Total	-	-	15	6	21	8,23
TOTALES		82	-	162	11	255	100,00

3.2 Evaluación de las principales actividades

3.21 Agricultura

Distribución suelos de cultivo

Cultivo	Nº de Ha.
Olivar	308
Cebada	258
Vid	183
Trigo	110
Yero	58
Girasol	40
Almendra	30

Superficie forestal. _____ Estatal - -

Municipal - -

Particular- 256 Has.

Porcentaje superficies - Labrada 74,4 %

No labrada 24,7 %

Improductiva 0,9 %

3,22 Agricultura Explotaciones agricolas

Superticie	Nº de explotaciones
Hasta 2 Hª	99
2 a 3	35
3 a 4	31
4 a 5	25
5 a 10	35
10 a 20	9
20 a 30	5
30 a 50	4
50 a 100	5
100 a 200	1
200 a 500	-
500 a 1.000	-
Mas de 1.000	-
Sin tierras	-
Total	249

3.23 Ganaderia - Censo ganadero (Cabezas)

Lanar	6.000	(3 rebaños)
	10	Cabras
Porcino	300	
Mular	30	
Asnal	10	
Gallinas	800	

La ganaderia como actividad economica no representa/ ningun elemento importante dentro del esquema económico general del pueblo, con la única objección de - la granja de porcino y su posible ampliación en un - futuro más o menos inmediato.

3.24 Industria - Censo industrial

Molino cereal	1
Elaboración pan	1
Prensa hidraulica aceite	1
Hostal y pensión	1
Elaboración vinos y mistelas	3
Carpinteria mecanica	1
Gasolinera	1
Contratista albañileria	1
Cerrajero taller	1
Produc. C. Hidroelectrica y alquiler de con-	
tador	1
Transporte licencia	20
Granja de cerdos	1
Cine	1
Discoteca	1

Esta relación de industria es la que figura en la -
Cámara de industria de Cuenca.

La industria de El Picazo se remite practicamente a/
los derivados del medio económico del pueblo, exis--
tiendo tambien una cantidad apreciable dedicada al -
transporte, en cierto modo lógico debido a su empla-
zamiento al lado de la carretera C-311.

3.25 Comercio - Nº y tipo de comercios

Carnicerías	2
Fruterías y legumbres	2
Ultramarinos	3
Bares	2
Kiosko bebidas calle	1
Mercería	1
Venta fertilizantes (abonos)	1
Venta mayor leñas, astillas	1
Venta materiales construcción	1
Botiquín	1
Mercado ambulante los jueves 6 o 8 puestos en/ la plaza.	

Esta relación de comercio es la que figura en la Cámara de Comercio de Cuenca.

El comercio fijo en El Picazo, es el de primera necesidad, complementandose sus necesidades con el mercado ambulante.

4. Infraestructura Equipamiento y Servicios Urbanos

4.1 Infraestructura viaria

4.11 Red viaria municipal

Vías nacionales - Ninguna

Vías comarcales - C-311 de S. Clemente a Motilla del Palancar

Vías locales - Ninguna

4.12 Red viaria urbana

Longitudes aproximadas en metros lineales de viales urbanos con los siguientes pavimentos:

Asfalto	1.118 m.
Hormigón	64 m.
Macadam	4.537 m.
Empedrado	-

4.2 Infraestructura urbana

4.21 Abastecimiento de agua

Captaciones	1 Pozo caudal insuficiente
Grupos impulsores	1 3CV
Depositos	2 20 m3; 60 m3
Red de distribución	Buen estado
	Reflejado en planos I.03

4.22 Alcantarillado

Existe red de alcantarillado que abarca a todo el -
pueblo, presenta un buen estado y ha sido reflejada/
en los planos de información I.03, la red vierte di-
rectamente (sin ningun tratamiento) al río Jucar, 70
a 80 cm. por debajo del nivel, lo cual origina pro--
blemas de salida de dichas aguas residuales.

4.23 Alumbrado público

El alumbrado público abarca a la practica totalidad/
del núcleo urbano; El estado en lineas generales se/
puede considerar como bueno. La mayor parte de los -
puntos de luz son lamparas de mercurio.

4.24 Suministro de energia electrica

Compañia	Hidroelectrica Española
Subestaciones	Olmedilla
Transformadores	2
Red de distribución	Buen estado

4.3 Equipamiento municipal

4.31 Tipos de equipamiento

Administrativo	Ayuntamiento (juzgado)
	Cámara Agraria
Escolar	1 Grupo - 4 Aulas (hasta 5º de E.G.B. 4 Maestros, se van a <u>Si</u> sante los de 6º, 7º, y 8º.
Religioso	1 Iglesia
Asistencial	1 medico
	1 Practicante
	Pasan consulta diaria en un local del Ayuntamiento
Deportivo	Campo de deportes, escolar
Recreativo	Hogar de ancianos
Comunicación	Estafeta correos
	Telefono (abonado de Sisante)

4.32 Enseñanza

Nº de Aulas 4

Nº de Maestros 4

	Niños	Niñas	Total
Parvulos	11	12	23
E.G.B. 1º	8	4	12
2º	5	7	12
3º	4	8	12
4º	5	8	13
5º	8	8	16
6º	-	-	-
7º	-	-	-
8º	-	-	-
Total	41	47	88

4.4 Servicios Urbanos

Autobuses	Dirección	Empresa	Frecuencia
	Picazo-Albacete	La Requense	Diaria
	Tomelloso-Valencia	Alsina	Diario
Telefonos nº de líneas	No (hay un telefono		
Correos	Estafeta		
Sucursales Bancarias	Corresponsales		
	Bilbao		
	Banesto		
	Zaragozano		
Puesto Guardia Civil	Viene de Sisante		
Lugares de Recreo	Paseo de Juan Carlos I		
	La Pradera (playa en el río Jucar)		
Basuras Recogida	Contratado con un carro		
	Lunes, Jueves en invierno, en verano un día - más		
Eliminación	Vertedero que se icinera de vez en cuando		

5. Estructura urbana

5.1 Censo de la edificación

Vivienda familiar		
Con utilización agraria	1 vivienda	190
	2 ó mas viviendas	2
Sin ó con otra utilización	1 vivienda	248
	2 ó mas viviendas	2
Vivienda no familiar		
	Hoteles y análogos	1
	Otros	-
Total viviendas		443
No destinados a viviendas		
	Edificios	29
	Conjuntos	-
Total otros		29
Total edificios		472

5.2 Estado de la edificación

La edificación en El Picazo presenta por regla general un buen estado de conservación existiendo por una parte tendencia a renovar los edificios antiguos adaptandolos a los actuales sistemas de vida y por otro lado la construcción de nuevas casas bien en solares que quedan libres o en nuevas zonas de expansión.

5.3 Valores estéticos de edificaciones ó conjuntos

Relación de edificios a conservar

La relación de edificios que a continuación se refleja/ es la incluida en el Inventario Arquitectónico Histórico Artístico de la Provincia de Cuenca del Ministerio - de Cultura.

Casa señorial	Pza. Mayor, 2
Casa señorial	c/ San Mateo, 9
Casa señorial	c/ San Mateo, 5
Parroquia de la Purísima Concepción	Pza. de la Iglesia
Casa señorial	c/ Iglesia, 2
Molino	Junto al río
Puente de San Benito	Ribera de S. Benito

6. Epilogo

Como resumen de esta memoria de información hemos de hacer notar los siguientes datos:

Este trabajo se ha realizado dentro del Convenio firmado entre el Ministerio de Obras Públicas y Urbanismo y la Diputación Provincial de Cuenca del año 1.980

El número de trabajo que figura en todas las hojas y planos corresponde a:

80 - Año del convenio 1.980

07 - Número ordinal del trabajo

158 - Número Provincial de El Picazo

Esta memoria de información consta de 48 paginas numeradas desde I.01 a I.45 y su documentación gráfica/ consta de 6 planos numerados desde I.01.1 a I.04.6

Cuenca. Diciembre de 1.981

El equipo redactor

Arturo Ballesteros Ochoa
(Dr. Arquitecto)

José Ignacio Gómez Cuesta
(Arquitecto)

José Luis de Escauriáza Lázaro
(Arquitecto)